

AUFTRAG ZUR STROMLIEFERUNG

Schön, dass Sie sich für Strom von eprimo interessieren!

Ihre Produktauswahl

- eprimoTherm+**
Arbeitspreis von 17,34 ct/kWh,
Grundpreis 51,11 EUR/Jahr
- eprimoPrimaKlima**
ergänzend zum Basistarif Strom aus
100 % Wasserkraft, Aufpreis von
0,4 ct/kWh auf den Arbeitspreis

Komplettpreis inkl. der jeweils gültigen Stromsteuer, EEG- und KWKG-Abgaben sowie der aktuellen MwSt. von 19 % (Preisstand 01.08.2010).
Vertragslaufzeit: Der Stromlieferungsvertrag wird auf unbestimmte Zeit geschlossen; er kann gem. Ziffer 20 der StromGVV mit einer Frist von einem Monat zum Ende des Kalendermonats gekündigt werden.

Ab wann möchten Sie beliefert werden?

Sollte Ihr Wunschtermin aufgrund von Kündigungsfristen nicht möglich sein, teilt eprimo Ihnen dies mit.

- Neueinzug zum
- Lieferantenwechsel zum nächsten möglichen Termin, frühestens jedoch zum
- Stromlieferungsvertrag wurde selbst gekündigt (z. B. wegen Sonderkündigungsrecht), zum

Stromversorger	Netzbetreiber	Alte Kunden-/Vertragsnr.
Zählernummer	Vorjahresverbrauch/kWh	Personen/Haushalt

Pro Formular bitte nur eine Zählernummer angeben!

Bei Neueinzug oder falls Verbrauch unbekannt bitte Anzahl der Personen im Haushalt angeben!

An welche Adresse sollen wir den Strom liefern?

<input type="checkbox"/> Frau <input type="checkbox"/> Herr	Straße/Nr.	Telefon
Vorname	PLZ/Ort	Geb.-Datum
Name	E-Mail	

Bitte streichen, falls nicht einverstanden: An meine E-Mail-Adresse kann eprimo zukünftig Informationen und Werbung zu weiteren eprimo-Produkten und -Dienstleistungen im Zusammenhang mit Energie (Strom und Gas) senden. Ich kann dieser Nutzung meiner E-Mail-Adresse jederzeit gegenüber eprimo (z. B. durch Brief, Telefon, Fax, E-Mail - Adresse siehe unten) widersprechen.

Soll die Rechnung an eine separate Adresse geschickt werden?

Bitte nur ausfüllen, wenn die Rechnungsadresse von der Lieferadresse abweicht.

Straße/Nr.	PLZ/Ort
------------	---------

Ihre Bankverbindung

Ich ermächtige eprimo widerruflich, fällige Beträge per Lastschrift einzuziehen.

Abweichender Kontoinhaber

Kontonr.	Name der Bank	Vorname
Bankleitzahl	Ort	Name
Unterschrift	X	

Auftragserteilung und Vollmachten

Ich beauftrage eprimo mit der Lieferung des gesamten Bedarfs an elektrischer Energie (Stromlieferung) für unterbrechbare Verbrauchseinrichtungen, Wärmerückgewinnungsanlagen und Direktheizungen (tägl. Sperrzeit: 3 x 2 h) an die oben genannte Lieferanschrift auf Grundlage der diesem Auftragsformular beiliegenden StromGVV und der Ergänzenden Bedingungen dazu. Ich bevollmächtige eprimo für meine oben genannte Lieferstelle zur Kündigung meines bestehenden Stromlieferungsvertrags.

Widerrufsbelehrung

Widerrufsrecht: Sie können Ihre Vertragserklärung innerhalb von einem Monat ohne Angabe von Gründen in Textform (z. B. Brief, Fax, E-Mail) widerrufen. Die Frist beginnt nach Erhalt dieser Belehrung in Textform, jedoch nicht vor Lieferbeginn und auch nicht vor Erfüllung unserer Informationspflichten gemäß Artikel 246 § 2 in Verbindung mit § 1 Abs. 1 und 2 EGBGB. Zur Wahrung der Widerrufsfrist genügt die rechtzeitige Absendung des Widerrufs. Der Widerruf ist zu richten an: eprimo GmbH, Postfach 40 01 44, 63246 Neu-Isenburg.

Widerrufsfolgen: Im Falle eines wirksamen Widerrufs sind die beiderseits empfangenen Leistungen zurückzugewähren und ggf. gezogene Nutzungen (z. B. Zinsen) herauszugeben. Können Sie uns die empfangenen Leistungen aufgrund ihrer Natur/Beschaffenheit nicht herausgeben oder zurückgewähren, müssen Sie uns insoweit ggf. Wertersatz leisten. Verpflichtungen zur Erstattung von Zahlungen müssen innerhalb von 30 Tagen erfüllt werden. Die Frist beginnt für Sie mit der Absendung Ihrer Widerrufserklärung, für uns mit deren Empfang.

Ihre eprimo GmbH

- Ich bin einverstanden, dass mich eprimo auch telefonisch zu ihren Produkten und Dienstleistungen sowie weiteren Angeboten, die im Zusammenhang mit Energie (Strom und Gas) stehen, informieren und beraten kann. Ich kann dieses Einverständnis jederzeit gegenüber eprimo (z. B. durch Brief, Telefon, Fax, E-Mail - Adresse siehe unten) widerrufen.

Ort, Datum

X
Unterschrift der Kundin/des Kunden

Vertriebspartner-Nummer

Haben Sie noch Fragen? Rufen Sie uns einfach an.

Service-Hotline: 0800/60 60 110
(kostenlos aus dem deutschen Festnetz)

eprimo GmbH, Flughafenstraße 20, 63263 Neu-Isenburg, Service-Hotline: 0800 / 60 60 110 (kostenlos aus dem deutschen Festnetz), E-Mail: kundenbetreuung@eprimo.de
Geschäftsführung: Dr. Dietrich Gemmel, Dr. Martina Sanfleber, Sitz der Gesellschaft: Neu-Isenburg, Amtsgericht: Offenbach HRB: 43027, UST-IdNr: DE813091089

Verordnung über allgemeine Bedingungen für die Grundversorgung von Haushaltskunden und die Ersatzversorgung mit Elektrizität aus dem Niederspannungsnetz (Stromgrundversorgungsverordnung – StromGUV)

Aufgrund des § 39 Abs. 2 in Verbindung mit § 115 Abs. 2 Satz 3 des Energiewirtschaftsgesetzes vom 7. Juli 2005 (BGBl. I S. 1970) sowie mit § 1 Abs. 2 des Zuständigkeitsanpassungsgesetzes vom 16. August 2002 (BGBl. I S. 3165) und dem Organisationserlass vom 22. November 2005 (BGBl. I S. 3197) verordnet das Bundesministerium für Wirtschaft und Technologie im Einvernehmen mit dem Bundesministerium für Ernährung, Landwirtschaft und Verbraucherschutz:

Teil 1 Allgemeine Bestimmungen

§ 1 Anwendungsbereich, Begriffsbestimmungen

(1) Diese Verordnung regelt die allgemeinen Bedingungen, zu denen Elektrizitätsversorgungsunternehmen Haushaltskunden in Niederspannung im Rahmen der Grundversorgung nach § 36 Abs. 1 des Energiewirtschaftsgesetzes zu allgemeinen Preisen mit Elektrizität zu beliefern haben. Die Bestimmungen dieser Verordnung sind Bestandteil des Grundversorgungsvertrags zwischen Grundversorgern und Haushaltskunden. Diese Verordnung regelt zugleich die Bedingungen für die Ersatzversorgung nach § 38 Abs. 1 des Energiewirtschaftsgesetzes. Sie gilt für alle nach dem 12. Juli 2005 abgeschlossenen Versorgungsverträge, soweit diese nicht vor dem 8. November 2006 beendet worden sind.

(2) Kunden im Sinne dieser Verordnung sind der Haushaltskunde und im Rahmen der Ersatzversorgung der Letztverbraucher.

(3) Grundversorger im Sinne dieser Verordnung ist ein Elektrizitätsversorgungsunternehmen, das nach § 36 Abs. 1 des Energiewirtschaftsgesetzes in einem Netzgebiet die Grundversorgung mit Elektrizität durchführt.

§ 2 Vertragsschluss

(1) Der Grundversorgungsvertrag soll in Textform abgeschlossen werden. Ist er auf andere Weise zustande gekommen, so hat der Grundversorger den Vertragsschluss dem Kunden unverzüglich in Textform zu bestätigen.

(2) Kommt der Grundversorgungsvertrag dadurch zustande, dass Elektrizität aus dem Elektrizitätsversorgungsnetz der allgemeinen Versorgung entnommen wird, über das der Grundversorger die Grundversorgung durchführt, so ist der Kunde verpflichtet, dem Grundversorger die Entnahme von Elektrizität unverzüglich in Textform mitzuteilen. Die Mitteilungspflicht gilt auch, wenn die Belieferung des Kunden durch ein Elektrizitätsversorgungsunternehmen endet und der Kunde kein anschließendes Lieferverhältnis mit einem anderen Elektrizitätsversorgungsunternehmen begründet hat.

(3) Im Vertrag oder in der Vertragsbestätigung ist auf die allgemeinen Bedingungen einschließlich der ergänzenden Bedingungen des Grundversorgers hinzuweisen. Des Weiteren ist der Kunde ausdrücklich darauf hinzuweisen, dass Ansprüche wegen Versorgungsstörungen im Sinne des § 6 Abs. 3 Satz 1 gegen den Netzbetreiber geltend gemacht werden können. Der Grundversorgungsvertrag oder die Bestätigung des Grundversorgers in Textform soll eine zusammenhängende Aufstellung aller für einen Vertragsschluss notwendigen Angaben enthalten, insbesondere

1. Angaben zum Kunden (Firma, Registergericht, Registernummer, Familienname, Vorname, Geburtstag, Adresse, Kundennummer)
2. Anlagenadresse und Bezeichnung des Zählers oder des Aufstellungsorts des Zählers, Angaben zum Grundversorger (Firma, Registergericht, Registernummer und Adresse) und Angaben zum Netzbetreiber, in dessen Netzgebiet die Grundversorgung durchgeführt wird (Firma, Registergericht, Registernummer und Adresse)
3. Angaben zum Grundversorger (Firma, Registergericht, Registernummer und Adresse) und
4. Angaben zum Netzbetreiber, in dessen Netzgebiet die Grundversorgung durchgeführt wird (Firma, Registergericht, Registernummer und Adresse)

Soweit die Angaben nach Satz 3 Nr. 1 nicht vorliegen, ist der Kunde verpflichtet, diese dem Grundversorger auf Anforderung mitzuteilen.

(4) Der Grundversorger ist verpflichtet, jedem Neukunden rechtzeitig vor Vertragsschluss und in den Fällen des Abs. 1 Satz 2 mit der Bestätigung des Vertragsschlusses sowie auf Verlangen den

übrigen Kunden die allgemeinen Bedingungen unentgeltlich auszuhändigen. Satz 1 gilt entsprechend für die ergänzenden Bedingungen; diese hat der Grundversorger öffentlich bekannt zu geben und auf seiner Internetseite zu veröffentlichen.

(5) Der Abschluss eines Grundversorgungsvertrags darf nicht davon abhängig gemacht werden, dass Zahlungsrückstände eines vorherigen Anschlussnutzers beglichen werden.

§ 3 Ersatzversorgung

(1) Für die Ersatzversorgung nach § 38 des Energiewirtschaftsgesetzes gelten die §§ 4 bis 8, 10 bis 19 und 22 sowie für die Beendigung der Ersatzversorgung nach § 38 Abs. 2 Satz 1 des Energiewirtschaftsgesetzes § 20 Abs. 3 entsprechend; § 11 Abs. 2 gilt mit der Maßgabe, dass der Grundversorger den Energieverbrauch aufgrund einer rechnerischen Abgrenzung schätzen und den anteiligen Verbrauch in Rechnung stellen darf.

(2) Der Grundversorger hat dem Kunden unverzüglich nach Kenntnisnahme den Zeitpunkt des Beginns und des Endes der Ersatzversorgung in Textform mitzuteilen. Dabei hat er ebenfalls mitzuteilen, dass spätestens nach dem Ende der Ersatzversorgung zur Fortsetzung des Elektrizitätsbezugs der Abschluss eines Bezugsvertrags durch den Kunden erforderlich ist; auf § 2 Abs. 2 ist hinzuweisen.

Teil 2 Versorgung

§ 4 Bedarfsdeckung

Der Kunde ist für die Dauer des Grundversorgungsvertrags verpflichtet, seinen gesamten leitungsgebundenen Elektrizitätsbedarf aus den Elektrizitätslieferungen des Grundversorgers zu decken. Ausgenommen ist die Bedarfsdeckung durch Eigenanlagen der Kraft-Wärme-Kopplung bis 50 Kilowatt elektrischer Leistung und aus erneuerbaren Energien; ferner durch Eigenanlagen, die ausschließlich der Sicherstellung des Elektrizitätsbedarfs bei Aussetzen der Grundversorgung dienen (Notstromaggregate). Notstromaggregate dürfen außerhalb ihrer eigentlichen Bestimmungen nicht mehr als 15 Stunden monatlich zur Erprobung betrieben werden.

§ 5 Art der Versorgung

(1) Welche Stromart (Drehstrom oder Wechselstrom) und Spannungsart für das Vertragsverhältnis maßgebend sein sollen, ergibt sich aus der Stromart und Spannung des jeweiligen Elektrizitätsversorgungsnetzes der allgemeinen Versorgung, an das die Anlage, über die der Kunde Strom entnimmt, angeschlossen ist.

(2) Änderungen der allgemeinen Preise und der ergänzenden Bedingungen werden jeweils zum Monatsbeginn und erst nach öffentlicher Bekanntgabe wirksam, die mindestens sechs Wochen vor der beabsichtigten Änderung erfolgen muss. Der Grundversorger ist verpflichtet, zu den beabsichtigten Änderungen zeitgleich mit der öffentlichen Bekanntgabe eine briefliche Mitteilung an den Kunden zu versenden und die Änderungen auf seiner Internetseite zu veröffentlichen.

(3) Änderungen der allgemeinen Preise und der ergänzenden Bedingungen werden gegenüber demjenigen Kunden nicht wirksam, der bei einer fristgemäßen Kündigung des Vertrags mit dem Grundversorger die Einleitung eines Wechsels des Versorgers durch entsprechenden Vertragsschluss innerhalb eines Monats nach Zugang der Kündigung nachweist.

§ 6 Umfang der Grundversorgung

(1) Der Grundversorger ist im Interesse des Kunden verpflichtet, die für die Durchführung der Grundversorgung erforderlichen Verträge mit Netzbetreibern abzuschließen. Er hat die ihm möglichen Maßnahmen zu treffen, um dem Kunden am Ende des Netzanschlusses, zu dessen Nutzung der Kunde nach der Niederspannungsanschlussverordnung berechtigt ist, zu den jeweiligen allgemeinen Preisen und Bedingungen Elektrizität zur Verfügung zu stellen. Die Elektrizität wird im Rahmen der Grundversorgung für die Zwecke des Letztverbrauchs geliefert.

(2) Der Grundversorger ist verpflichtet, den Elektrizitätsbedarf des Kunden im Rahmen des § 36 des Energiewirtschaftsgesetzes zu befriedigen und für die Dauer des Grundversorgungsvertrags im vertraglich vorgesehenen Umfang nach Maßgabe des Abs. 1 jederzeit Elektrizität zur Verfügung zu stellen.

Dies gilt nicht,

1. soweit die allgemeinen Preise oder allgemeinen Bedingungen zeitliche Beschränkungen vorsehen
 2. soweit und solange der Netzbetreiber den Netzanschluss und die Anschlussnutzung nach § 17 der Niederspannungsanschlussverordnung oder § 24 Abs. 1, 2 und 5 der Niederspannungsanschlussverordnung unterbrochen hat oder
 3. soweit und solange der Grundversorger an der Erzeugung, dem Bezug oder der vertragsgemäßen Lieferung von Elektrizität durch höhere Gewalt oder sonstige Umstände, deren Beseitigung ihm nicht möglich ist oder im Sinne des § 36 Abs. 1 Satz 2 des Energiewirtschaftsgesetzes wirtschaftlich nicht zugemutet werden kann, gehindert ist.
- (3) Bei einer Unterbrechung oder bei Unregelmäßigkeiten in der Elektrizitätsversorgung ist, soweit es sich um Folgen einer Störung des Netzbetriebs einschließlich des Netzanschlusses handelt, der Grundversorger von der Leistungspflicht befreit. Satz 1 gilt nicht, soweit die Unterbrechung auf nicht berechtigten Maßnahmen des Grundversorgers nach § 19 beruht. Der Grundversorger ist verpflichtet, seinen Kunden auf Verlangen unverzüglich über die mit der Schadensverursachung durch den Netzbetreiber zusammenhängenden Tatsachen insoweit Auskunft zu geben, als sie ihm bekannt sind oder von ihm in zumutbarer Weise aufgeklärt werden können.

§ 7 Erweiterung und Änderung von Anlagen und Verbrauchsgütern; Mitteilungspflichten

Erweiterungen und Änderungen von Kundenanlagen sowie die Verwendung zusätzlicher Verbrauchsgüter sind dem Grundversorger mitzuteilen, soweit sich dadurch preisliche Bemessungsgrößen ändern. Nähere Einzelheiten über den Inhalt der Mitteilung kann der Grundversorger in ergänzenden Bedingungen regeln.

Teil 3 Aufgaben und Rechte des Grundversorgers

§ 8 Messeinrichtungen

(1) Die vom Grundversorger gelieferte Elektrizität wird durch die Messeinrichtungen nach § 21 b des Energiewirtschaftsgesetzes festgestellt.

(2) Der Grundversorger ist verpflichtet, auf Verlangen des Kunden jederzeit eine Nachprüfung der Messeinrichtungen durch eine Eichbehörde oder eine staatlich anerkannte Prüfstelle im Sinne des § 2 Abs. 4 des Eichgesetzes beim Messstellenbetreiber zu veranlassen. Stellt der Kunde den Antrag auf Prüfung nicht bei dem Grundversorger, so hat er diesen zugleich mit der Antragstellung zu benachrichtigen. Die Kosten der Prüfung fallen dem Grundversorger zur Last, falls die Abweichung die gesetzlichen Verkehrsfehlergrenzen überschreitet, sonst dem Kunden.

§ 9 Zutrittsrecht

Der Kunde hat nach vorheriger Benachrichtigung dem mit einem Ausweis versehenen Beauftragten des Netzbetreibers, des Messstellenbetreibers oder des Grundversorgers den Zutritt zu seinem Grundstück und zu seinen Räumen zu gestatten, soweit dies zur Ermittlung preislicher Bemessungsgrundlagen oder zur Ablesung der Messeinrichtungen nach § 11 erforderlich ist. Die Benachrichtigung kann durch Mitteilung an die jeweiligen Kunden oder durch Aushang an oder im jeweiligen Haus erfolgen. Sie muss mindestens eine Woche vor dem Betretungstermin erfolgen; mindestens ein Ersatztermin ist anzubieten. Der Kunde hat dafür Sorge zu tragen, dass die Messeinrichtungen zugänglich sind.

§ 10 Vertragsstrafe

(1) Verbraucht der Kunde Elektrizität unter Umgehung, Beeinflussung oder vor Anbringung der Messeinrichtungen oder nach Unterbrechung der Grundversorgung, so ist der Grundversorger berechtigt, eine Vertragsstrafe zu verlangen. Diese ist für die Dauer des unbefugten Gebrauchs, längstens aber für sechs Monate auf der Grundlage einer täglichen Nutzung der unbefugten verwendeten Verbrauchsgüter von bis zu zehn Stunden nach dem für den Kunden geltenden allgemeinen Preis zu berechnen.

(2) Eine Vertragsstrafe kann auch verlangt werden, wenn der

Kunde vorsätzlich oder grob fahrlässig die Verpflichtung verletzt, die zur Preisbildung erforderlichen Angaben zu machen.

Die Vertragsstrafe beträgt das Zweifache des Betrags, den der Kunde bei Erfüllung seiner Verpflichtung nach dem für ihn geltenden allgemeinen Preis zusätzlich zu zahlen gehabt hätte. Sie darf längstens für einen Zeitraum von sechs Monaten verlangt werden.

(3) Ist die Dauer des unbefugten Gebrauchs oder der Beginn der Mitteilungspflicht nicht festzustellen, so kann die Vertragsstrafe in entsprechender Anwendung der Absätze 1 und 2 für einen geschätzten Zeitraum, der längstens sechs Monate betragen darf, erhoben werden.

Teil 4 Abrechnung der Energielieferung

§ 11 Ablesung

(1) Der Grundversorger ist berechtigt, für Zwecke der Abrechnung die Ablesedaten zu verwenden, die er vom Netzbetreiber erhalten hat.

(2) Der Grundversorger kann die Messeinrichtungen selbst ablesen oder verlangen, dass diese vom Kunden abgelesen werden, wenn dies

1. zum Zwecke einer Abrechnung nach § 12 Abs. 1,
2. anlässlich eines Lieferantenwechsels oder

3. bei einem berechtigten Interesse des Grundversorgers an einer Überprüfung der Ablesung erfolgt. Der Kunde kann einer Selbstablesung im Einzelfall widersprechen, wenn diese ihm nicht zumutbar ist. Der Grundversorger darf bei einem berechtigten Widerspruch nach Satz 2 für eine eigene Ablesung kein gesondertes Entgelt verlangen.

(3) Wenn der Netzbetreiber oder der Grundversorger das Grundstück und die Räume des Kunden nicht zum Zwecke der Ablesung betreten kann, darf der Grundversorger den Verbrauch auf der Grundlage der letzten Ablesung oder bei einem Neukunden nach dem Verbrauch vergleichbarer Kunden unter angemessener Berücksichtigung der tatsächlichen Verhältnisse schätzen. Dasselbe gilt, wenn der Kunde eine vereinbarte Selbstablesung nicht oder verspätet vornimmt.

§ 12 Abrechnung

(1) Der Elektrizitätsverbrauch wird nach Wahl des Grundversorgers monatlich oder in anderen Zeitabschnitten, die jedoch zwölf Monate nicht wesentlich überschreiten dürfen, abgerechnet.

(2) Ändern sich innerhalb eines Abrechnungszeitraums die verbrauchsabhängigen Preise, so wird der für die neuen Preise maßgebliche Verbrauch zeitanteilig berechnet; jahreszeitliche Verbrauchsschwankungen sind auf der Grundlage der für Haushaltskunden maßgeblichen Erfahrungswerte angemessen zu berücksichtigen. Entsprechendes gilt bei Änderung des Umsatzsteuersatzes und erlösabhängiger Abgabensätze.

(3) Im Falle einer Belieferung nach § 2 Abs. 2 ist entsprechend Abs. 2 Satz 1 eine pauschale zeitanteilige Berechnung des Verbrauchs zulässig, es sei denn, der Kunde kann einen geringeren als den von dem Grundversorger angesetzten Verbrauch nachweisen.

§ 13 Abschlagszahlungen

(1) Wird der Verbrauch für mehrere Monate abgerechnet, so kann der Grundversorger für die nach der letzten Abrechnung verbrauchte Elektrizität eine Abschlagszahlung verlangen. Diese ist anteilig für den Zeitraum der Abschlagszahlung entsprechend dem Verbrauch im zuletzt abgerechneten Zeitraum zu berechnen. Ist eine solche Berechnung nicht möglich, so bemisst sich die Abschlagszahlung nach dem durchschnittlichen Verbrauch vergleichbarer Kunden. Macht der Kunde glaubhaft, dass sein Verbrauch erheblich geringer ist, so ist dies angemessen zu berücksichtigen.

(2) Ändern sich die allgemeinen Preise, so können die nach der Preisänderung anfallenden Abschlagszahlungen mit dem Vorhundertatz der Preisänderung entsprechend angepasst werden.

(3) Ergibt sich bei der Abrechnung, dass zu hohe Abschlagszahlungen verlangt wurden, so ist der übersteigende Betrag unverzüglich zu erstatten, spätestens aber mit der nächsten Abschlagsforderung zu verrechnen. Nach Beendigung des Versorgungsverhältnisses sind zu viel gezahlte Abschläge unverzüglich zu erstatten.

§ 14 Vorauszahlungen

(1) Der Grundversorger ist berechtigt, für den Elektrizitätsverbrauch eines Abrechnungszeitraums Vorauszahlung zu verlangen, wenn nach den Umständen des Einzelfalles Grund zu der Annahme besteht, dass der Kunde seinen Zahlungsverpflichtungen nicht oder nicht rechtzeitig nachkommt. Bei Verlangen einer Vorauszahlung ist der Kunde hierüber ausdrücklich und in verständlicher Form zu unterrichten. Hierbei sind mindestens der Beginn, die Höhe und die Gründe der Vorauszahlung sowie die Voraussetzungen für ihren Wegfall anzugeben.

(2) Die Vorauszahlung bemisst sich nach dem Verbrauch des vorhergehenden Abrechnungszeitraums oder dem durchschnittlichen Verbrauch vergleichbarer Kunden. Macht der Kunde glaubhaft, dass sein Verbrauch erheblich geringer ist, so ist dies angemessen zu berücksichtigen. Erstreckt sich der Abrechnungszeitraum über mehrere Monate und erhebt der Grundversorger Abschlagszahlungen, so kann er die Vorauszahlung nur in ebenso vielen Teilbeträgen verlangen. Die Vorauszahlung ist bei der nächsten Rechnungserteilung zu verrechnen.

(3) Statt eine Vorauszahlung zu verlangen, kann der Grundversorger beim Kunden einen Bargeld- oder Chipkartenzähler oder sonstige vergleichbare Vorkassensysteme einrichten.

§ 15 Sicherheitsleistung

(1) Ist der Kunde zur Vorauszahlung nach § 14 nicht bereit oder nicht in der Lage, kann der Grundversorger in angemessener Höhe Sicherheit verlangen.

(2) Barsicherheiten werden zum jeweiligen Basiszinssatz nach § 247 des Bürgerlichen Gesetzbuches verzinst.

(3) Ist der Kunde in Verzug und kommt er nach erneuter Zahlungsaufforderung nicht unverzüglich seinen Zahlungsverpflichtungen aus dem Grundversorgungsverhältnis nach, so kann der Grundversorger die Sicherheit verwerten. Hierauf ist in der Zahlungsaufforderung hinzuweisen. Kursverluste beim Verkauf von Wertpapieren gehen zu Lasten des Kunden.

(4) Die Sicherheit ist unverzüglich zurückzugeben, wenn keine Vorauszahlung mehr verlangt werden kann.

§ 16 Rechnungen und Abschläge

(1) Vordrucke für Rechnungen und Abschläge müssen einfach verständlich sein. Die für die Forderung maßgeblichen Berechnungsfaktoren sind vollständig und in allgemein verständlicher Form auszuweisen.

(2) Neben dem in Rechnung gestellten Verbrauch ist der Verbrauch des vergleichbaren Vorjahreszeitraumes anzugeben. Auf im Abrechnungszeitraum eingetretene Änderungen der allgemeinen Preise und Bedingungen ist hinzuweisen.

(3) Der Grundversorger hat in den ergänzenden Bedingungen mindestens zwei mögliche Zahlungsweisen anzugeben.

§ 17 Zahlung, Verzug

(1) Rechnungen und Abschläge werden zu dem vom Grundversorger angegebenen Zeitpunkt, frühestens jedoch zwei Wochen nach Zugang der Zahlungsaufforderung, fällig. Einwände gegen Rechnungen und Abschlagsberechnungen berechtigen gegenüber dem Grundversorger zum Zahlungsaufschub oder zur Zahlungsverweigerung nur,

1. soweit die ernsthafte Möglichkeit eines offensichtlichen Fehlers besteht oder
2. sofern a) der in einer Rechnung angegebene Verbrauch ohne ersichtlichen Grund mehr als doppelt so hoch wie der vergleichbare Verbrauch im vorherigen Abrechnungszeitraum ist und b) der Kunde eine Nachprüfung der Messeinrichtung verlangt und solange durch die Nachprüfung nicht die ordnungsgemäße Funktion des Messgeräts festgestellt ist.

§ 315 des Bürgerlichen Gesetzbuchs bleibt von Satz 2 unberührt.

(2) Bei Zahlungsverzug des Kunden kann der Grundversorger, wenn er erneut zur Zahlung auffordert oder den Betrag durch einen Beauftragten einziehen lässt, die dadurch entstandenen Kosten für strukturell vergleichbare Fälle pauschal berechnen; die pauschale Berechnung muss einfach nachvollziehbar sein.

Die Pauschale darf die nach dem gewöhnlichen Lauf der Dinge zu erwartenden Kosten nicht übersteigen. Auf Verlangen des Kunden ist die Berechnungsgrundlage nachzuweisen.

(3) Gegen Ansprüche des Grundversorgers kann vom Kunden nur mit unbestrittenen oder rechtskräftig festgestellten Gegenansprüchen aufgerechnet werden.

§ 18 Berechnungsfehler

(1) Ergibt eine Prüfung der Messeinrichtungen eine Überschreitung der Verkehrsfehlergrenzen oder werden Fehler in der Ermittlung des Rechnungsbetrags festgestellt, so ist die Überzahlung vom Grundversorger zurückzahlen oder der Fehlbetrag vom Kunden nachzutragen. Ist die Größe des Fehlers nicht einwandfrei festzustellen oder zeigt eine Messeinrichtung nicht an, so ermittelt der Grundversorger den Verbrauch für die Zeit seit der letzten fehlerfreien Ablesung aus dem Durchschnittsverbrauch des ihr vorhergehenden und des der Feststellung des Fehlers nachfolgenden Ableszeitraums oder aufgrund des vorjährigen Verbrauchs durch Schätzung; die tatsächlichen Verhältnisse sind angemessen zu berücksichtigen.

Bei Berechnungsfehlern aufgrund einer nicht ordnungsgemäßen Funktion einer Messeinrichtung ist der vom Messstellenbetreiber ermittelte und dem Kunden mitgeteilte korrigierte Verbrauch der Nachberechnung zugrunde zu legen.

(2) Ansprüche nach Abs. 1 sind auf den der Feststellung des Fehlers vorhergehenden Ableszeitraum beschränkt, es sei denn, die Auswirkung des Fehlers kann über einen größeren Zeitraum festgestellt werden; in diesem Fall ist der Anspruch auf längstens drei Jahre beschränkt.

Teil 5 Beendigung des Grundversorgungsverhältnisses

§ 19 Unterbrechung der Versorgung

(1) Der Grundversorger ist berechtigt, die Grundversorgung ohne vorherige Androhung durch den Netzbetreiber unterbrechen zu lassen, wenn der Kunde dieser Verordnung in nicht unerheblichem Maße schuldhaft zuwiderhandelt und die Unterbrechung erforderlich ist, um den Gebrauch von elektrischer Arbeit unter Umgehung, Beeinflussung oder vor Anbringung der Messeinrichtungen zu verhindern.

(2) Bei anderen Zuwerdhandlungen, insbesondere bei der Nichterfüllung einer Zahlungsverpflichtung trotz Mahnung, ist der Grundversorger berechtigt, die Grundversorgung vier Wochen nach Androhung unterbrechen zu lassen und den zuständigen Netzbetreiber nach § 24 Abs. 3 der Niederspannungsanschlussverordnung mit der Unterbrechung der Grundversorgung zu beauftragen. Dies gilt nicht, wenn die Folgen der Unterbrechung außer Verhältnis zur Schwere der Zuwerdhandlung stehen oder der Kunde darlegt, dass hinreichende Aussicht besteht, dass er seinen Verpflichtungen nachkommt. Der Grundversorger kann mit der Mahnung zugleich die Unterbrechung der Grundversorgung androhen, sofern dies nicht außer Verhältnis zur Schwere der Zuwerdhandlung steht. Wegen Zahlungsverzugs darf der Grundversorger eine Unterbrechung unter den in den Sätzen 1 bis 3 genannten Voraussetzungen nur durchführen lassen, wenn der Kunde nach Abzug etwaiger Anzahlungen mit Zahlungsverpflichtungen von mindestens 100 Euro in Verzug ist. Bei der Berechnung der Höhe des Betrags nach Satz 4 bleiben diejenigen nicht titulierten Forderungen außer Betracht, die der Kunde form- und fristgerecht sowie schlüssig begründet beanstanden hat.

Ferner bleiben diejenigen Rückstände außer Betracht, die wegen einer Vereinbarung zwischen Versorger und Kunde noch nicht fällig sind oder die aus einer streitigen und noch nicht rechtskräftig entschiedenen Preiserhöhung des Grundversorgers resultieren.

(3) Der Beginn der Unterbrechung der Grundversorgung ist dem Kunden drei Werktage im Voraus anzukündigen.

(4) Der Grundversorger hat die Grundversorgung unverzüglich wiederherstellen zu lassen, sobald die Gründe für ihre Unterbrechung entfallen sind und der Kunde die Kosten der Unterbrechung und Wiederherstellung der Belieferung ersetzt hat. Die Kosten können für strukturell vergleichbare Fälle pauschal berechnet werden; die pauschale Berechnung muss einfach nachvollziehbar sein. Die Pauschale darf die nach dem gewöhnlichen

Lauf der Dinge zu erwartenden Kosten nicht übersteigen. Auf Verlangen des Kunden ist die Berechnungsgrundlage nachzuweisen. Der Nachweis geringerer Kosten ist dem Kunden zu gestatten.

§ 20 Kündigung

(1) Der Grundversorgervertrag kann mit einer Frist von einem Monat auf das Ende eines Kalendermonats gekündigt werden. Bei einem Umzug ist der Kunde berechtigt, den Vertrag mit zweiwöchiger Frist auf das Ende eines Kalendermonats zu kündigen. Eine Kündigung durch den Grundversorger ist nur möglich, soweit eine Pflicht zur Grundversorgung nach § 36 Abs. 1 Satz 2 des Energiewirtschaftsgesetzes nicht besteht.

(2) Die Kündigung bedarf der Textform. Der Grundversorger soll eine Kündigung des Kunden innerhalb einer Frist von zwei Wochen nach Eingang in Textform bestätigen.

(3) Der Grundversorger darf keine gesonderten Entgelte für den

Fall einer Kündigung des Vertrags, insbesondere wegen eines Wechsels des Lieferanten, verlangen.

§ 21 Fristlose Kündigung

Der Grundversorger ist in den Fällen des § 19 Abs. 1 berechtigt, das Vertragsverhältnis fristlos zu kündigen, wenn die Voraussetzungen zur Unterbrechung der Grundversorgung wiederholt vorliegen. Bei wiederholten Zuwiderhandlungen nach § 19 Abs. 2 ist der Grundversorger zur fristlosen Kündigung berechtigt, wenn sie zwei Wochen vorher angedroht wurde; § 19 Abs. 2 Satz 2 und 3 gilt entsprechend.

Teil 6 Schlussbestimmungen

§ 22 Gerichtsstand

Gerichtsstand für die beiderseitigen Verpflichtungen aus dem Grundversorgervertrag ist der Ort der Elektrizitätsabnahme durch den Kunden.

§ 23 Übergangsregelungen

(1) Der Grundversorger ist verpflichtet, die Kunden durch öffentliche Bekanntgabe und Veröffentlichung auf seiner Internetseite über die Vertragsanpassung nach § 115 Abs. 2 Satz 3 des Energiewirtschaftsgesetzes zu informieren. Die Anpassung erfolgt, soweit die Frist nach § 115 Abs. 2 Satz 3 des Energiewirtschaftsgesetzes noch nicht abgelaufen ist, durch die öffentliche Bekanntgabe nach Satz 1 mit Wirkung vom auf die Bekanntmachung folgenden Tag.

(2) Abweichend von § 5 Abs. 2 Satz 1 werden bis zum 1. Juli 2007 Änderungen der allgemeinen Preise und der ergänzenden Bedingungen am Tage nach der öffentlichen Bekanntgabe wirksam, soweit es sich um Änderungen handelt, die nach § 12 Abs. 1 der Bundestarifordnung Elektrizität genehmigt worden sind.

ERGÄNZENDE BEDINGUNGEN DER EPRIMO GMBH

zur Verordnung über Allgemeine Bedingungen für die Grundversorgung von Haushaltskunden und die Ersatzversorgung mit Elektrizität aus dem Niederspannungsnetz (Stromgrundversorgungsverordnung – StromGVV) (BGBl. I S. 2391) vom 26. Oktober 2006, zuletzt geändert durch Art. 3 des Gesetzes vom 4. November 2010 (BGBl. I S. 1483) sowie Ergänzende Bedingungen zu den Allgemeinen Geschäftsbedingungen Strom der eprimo GmbH

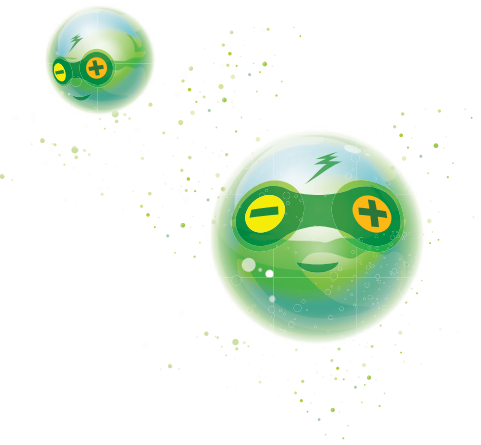

1 Ablesung von Messeinrichtungen

1.1 Die eprimo GmbH kann den Kunden zur Ablesung der Messeinrichtung und Mitteilung des Zählerstandes auffordern. Im Falle der Ablesung durch den Kunden hat der Kunde den Zählerstand innerhalb von 4 Wochen der eprimo GmbH mitzuteilen. Die Mitteilung kann telefonisch (z. B. über die ServiceHotline), schriftlich (per Brief, Fax), per Email oder über die Homepage erfolgen. Im Falle einer unterjährigen Rechnung (nachstehend Ziffer 2.1) verpflichtet sich der Kunde, soweit der Kunde nicht über ein Messsystem im Sinne des § 21 d Abs. 1 EnWG (Smartmeter) verfügt, zur Selbstablesung des Zählerstandes gemäß dem von der eprimo GmbH vorgegebenen und dem von dem Kunden gewählten Rechnungsturnus entsprechenden Ablesepfad. Erfolgt die Selbstablesung nicht oder verspätet, darf eprimo den Verbrauch des Kunden auf der Grundlage der letzten Ablesung bzw. bei Nichtvorlage von Ablesewerten (z. B. Neukunde) auf Basis eines durchschnittlichen Verbrauchs eines vergleichbaren Kunden unter angemessener Berücksichtigung der tatsächlichen Verhältnisse schätzen.

1.2 Stellt ein Kunde einen Antrag auf Nachprüfung der Messeinrichtung gemäß § 8 Abs. 2 StromGVV oder Ziffer 6.1 der Strom AGB bei der eprimo GmbH, hat dies schriftlich zu erfolgen.

2 Rechnungsstellung, Zahlungsweisen

2.1 Die Rechnungsstellung erfolgt grundsätzlich mit Ablauf eines Abrechnungsjahres (=Jahresturnus) mit der Jahresrechnung. Sollte der Kunde eine zusätzliche monatliche, vierteljährliche oder halbjährliche Rechnung wünschen, wird jede zusätzliche unterjährige Rechnung in Höhe der in strukturell vergleichbaren Fällen entstehenden Kosten

pauschal berechnet, es sei denn, die Verbrauchswerte werden über ein Messsystem im Sinne des § 21 d Abs. 1 EnWG (Smartmeter) ausgelesen. Die pauschale Berechnung muss einfach nachvollziehbar sein und darf die nach dem gewöhnlichen Lauf der Dinge zu erwartenden Kosten nicht übersteigen. Auf Ihr Verlangen ist die Berechnungsgrundlage nachzuweisen. Die konkrete Höhe der Pauschalen entnehmen Sie der unter www.eprimo.de abrufbaren oder Ihnen auf Verlangen zur Verfügung gestellten Preisliste.

2.2 Der Kunde hat die Möglichkeit, am Bankeinzug mittels Lastschriftverfahren von einem inländischen Konto teilzunehmen oder fällige Abschlagsbeträge und Rechnungsbeträge selbst zu überweisen.

3 Zahlungsverzug

Rückständige Zahlungen werden nach Ablauf des von der eprimo GmbH angegebenen Fälligkeitstermins schriftlich abgemahnt. Die dadurch entstehenden Kosten werden dem Kunden mit einer Pauschale berechnet. Die konkrete Höhe der Pauschale entnehmen Sie der unter www.eprimo.de abrufbaren oder Ihnen auf Verlangen zur Verfügung gestellten Preisliste.

4 Mitteilungspflichten

Erweiterungen und Änderungen von Kundenanlagen, die Verwendung zusätzlicher Verbrauchsgeräte sowie die Änderung der Bedarfsart sind der eprimo GmbH schriftlich mitzuteilen.

5 Kundenbetreuung, Kundenbeschwerden

5.1 Für eventuelle Beanstandungen stehen Ihnen folgende Kontaktwege zur Verfügung: schriftlich: eprimo GmbH, Abteilung Kundenbetreuung, Flughafenstraße 20, 63263

Neu-Isenburg; telefonisch: Service-Hotline 0800/6060110 (kostenlos aus dem dt. Festnetz), für Anrufe aus dem Mobilfunknetz: 069/80881234 (es entstehen die gemäß Ihrem Mobilfunkvertrag üblichen Verbindungskosten für Anrufe ins dt. Festnetz); E-Mail: kundenbetreuung@eprimo.de. eprimo wird Ihre Beanstandung binnen einer Frist von vier Wochen beantworten.

5.2 Sollte Ihrer Beanstandung nicht innerhalb der unter Ziffer 5.1 benannten Frist abgeholfen werden, können Sie sich unter den Voraussetzungen des § 111b EnWG an die Schlichtungsstelle Energie e.V., Friedrichstraße 133, 10117 Berlin, www.schlichtungsstelle-energie.de, info@schlichtungsstelle-energie.de, 030/2757240-0 wenden. Das Recht der Beteiligten, die Gerichte anzurufen oder ein anderes Verfahren nach dem EnWG zu beantragen, bleibt unberührt. Durch ein etwaiges Schlichtungsverfahren wird die Verjährung gemäß § 204 Abs. 1 Nr. 4 BGB gehemmt.

5.3 Allgemeine Informationen zu Verbraucherrechten sind erhältlich über den Verbraucherservice der Bundesnetzagentur für den Bereich Elektrizität und Gas (Bundesnetzagentur für Elektrizität, Gas, Telekommunikation, Post und Eisenbahnen, Verbraucherservice Postfach 8001, 53105 Bonn, telefonisch (Mo.-Fr. 09:00 Uhr bis 15:00 Uhr): 030/22480-500 oder 01805/101000 – Bundesweites Infotelefon (Festnetz 14 ct/min; Mobilfunk maximal 42 ct/min); Telefax: 030/22480-323; E-Mail: verbraucherservice-energie@bnet-za.de).

6 Inkrafttreten

Diese ergänzenden Bedingungen treten mit Wirkung vom 1. Februar 2012 in Kraft.